DOSSIER DE PRESSE

Renouveau du Campus Bouloie-Temis : le sport, le lien social et l'exemplarité environnementale à l'honneur

Inauguration de nouveaux espaces du Campus Bouloie-Temis : SUPMICROTECH-ENSMM (rénovation énergétique), Area Sports, Maison Campus Sport, Place centrale et œuvre 1% artistique

Mardi 12 septembre 2023

besançon boosteur de bonheur

besançon côté campus nature
BOULOIE TEMIS

La transformation : une réalité !
2021 > 2027

Sommaire

Communiqué de presse 3

Plan et déroulé synthétiques de la déambulation 5

1. AREA Sports : l'Outdoor à l'honneur 6

2. La Maison Campus Sport : fédérer les énergies 10

3. Réinventer le cœur du Campus 12

4. SUPMICROTECH-ENSMM : l'enjeu de la sobriété énergétique 16

5. Le projet de transformation globale du campus bouloie-Temis 18

   5.1. Un campus durable et moderne 18

   5.2. Chiffres-clés 21

   5.3. Calendrier 21

COMMUNIQUE DE PRESSE

Besançon - 12 septembre 2023

Renouveau du Campus Bouloie-Temis : le sport, le lien social et l'exemplarité environnementale à l'honneur

Quatre projets emblématiques de la transformation du Campus Bouloie-Temis, initiée en 2021, sont inaugurés le 12 septembre 2023. Ils concrétisent l'ambition de l'ensemble des partenaires de forger un campus adapté aux nouveaux usages pédagogiques et scientifiques, inclusif, respectueux de son environnement et ouvert sur la cité.

Le 12 septembre 2023, M. Franck Robine, Préfet de la région Bourgogne-Franche-Comté, Préfet de la Côte-d'Or, Mme Nathalie Albert-Moretti, Rectrice de la région académique Bourgogne-Franche-Comté et de l'académie de Besançon, Chancelière des universités, M. Patrick Ayache Vice-Président de la Région Bourgogne-Franche-Comté, Mme Christine Bouquin, Présidente du Département du Doubs, Mme Anne Vignot, Présidente de Grand Besançon Métropole, Maire de Besançon, Présidente du Syndicat Mixte TEMIS, Mme Macha Woronoff Présidente de l'université de Franche-Comté, Mme Christine Le Noan, Directrice générale du CROUS Bourgogne-Franche-Comté et M. Pascal Vairac, Directeur de SUPMICROTECH-ENSMM, inaugurent quatre projets emblématiques des enjeux de transformation du Campus Bouloie-Temis.

Après l'inauguration du (Li)VE, nouveau lieu de vie étudiant du Crous BFC en janvier dernier, ces inaugurations marquent un jalon majeur dans la réalisation du programme de modernisation du campus qui va s'échelonner jusqu'en 2027 et repose sur une **coopération public-public inédite**. Dans ce cadre, ce sont **près de 80 millions d'euros qui sont investis** par la Région Bourgogne-Franche-Comté, Grand Besançon Métropole, l'État, l'Université de Franche-Comté, le Département du Doubs, la technopole Temis, la ville de Besançon, l'Europe (FEDER), le CROUS Bourgogne-Franche-Comté et l'école d'ingénieurs SUPMICROTECH-ENSMM. Cet ambitieux programme de modernisation vise à **offrir les meilleures conditions de travail, d'étude et d'épanouissement à l'ensemble des usagers du plus grand campus bisontin**. Articulant construction et rénovation de lieux pédagogiques et de recherche scientifique, végétalisation des espaces et nouvelles formes de mobilité, **ce campus vise à conforter l'excellence et l'attractivité du site, tout en étant un démonstrateur des indispensables transitions environnementales à mettre en œuvre.**

A proximité de l'UFR STAPS, le Campus Sport de l'université de Franche-Comté a été entièrement reconfiguré pour favoriser l'innovation pédagogique et la pratique sportive de tous les étudiants. **Six nouveaux équipements sportifs** viennent renouveler, et renforcer, le panel d'équipements ouvert aux étudiants et personnels du site : Piste finlandaise, Aire de Parkour et de de Para-Workout, Aire multi-sport, Terrain de rugby enherbé et Piste d'athlétisme.

En outre, ce campus accueille désormais la **Maison Campus Sport, nouveau lieu fédérateur qui propose, sur 300m², aux communautés pédagogiques et étudiantes des espaces de bureaux et de travail.** Il héberge trois structures dédiées à l'accueil des étudiants (Service universitaire des activités physiques et sportives - Campus Sport, Ligue régionale du sport universitaire-compétition et l'ASUFC association sportive étudiante).

Le programme de transformation du campus a **l'ambition de créer un espace renouvelé de rencontres et d'échanges**, connecté à la ville, soucieux de l'environnement et notamment de la préservation des ressources, et favorisant des mobilités apaisées. Cet objectif trouve une nouvelle concrétisation dans la **rénovation complète de la place centrale et l'implantation d'une œuvre artistique au cœur du campus, financée dans le cadre du dispositif 1% artistique**. Cet espace carrefour a été complètement repensé, et réaménagé, pour favoriser les échanges, en connectant les différents espaces de vie du campus. Les réalisations témoignent d'engagements structurants en matière de préservation et de renforcement de la biodiversité, de gestion raisonnée de l'eau, comme de facilitation des mobilités douces pour toutes et tous.

Enfin, et afin de réduire son empreinte environnementale **SUPMICROTECH-ENSMM a réalisé un ambitieux projet de rénovation énergétique de quatre bâtiments**, avec le soutien du Plan « France Relance » de l'Etat et de la Région Bourgogne-Franche-Comté. Au travers de travaux d'isolation thermique, du remplacement des menuiseries, ou encore de la mise en place de panneaux photovoltaïques, l'école d'ingénieur souhaite ainsi concrétiser ses engagements en matière de réduction de son impact environnemental et d'amélioration de ses performances énergétiques.

Les trois premiers projets ont été réalisés sous maîtrise d'ouvrage de Grand Besançon Métropole et ont mobilisé des cofinancements conséquents des partenaires 2,5M€ (Area Sports), 1,2M€ (Maison Campus Sport) et 1,7M€ (Place centrale et Œuvre financée dans le cadre du 1% artistique). SUPMICROTECH-ENSMM a porté la rénovation énergétique de ses bâtiments pour un coût total d'opérations de 5,5M€.

Contacts Presse :

Photographies et contenus additionnels disponibles auprès des services presse

Grand Besançon Métropole :
Martine Menigoz // 06 73 79 74 70 / martine.menigoz@grandbesancon.fr

Université de Franche-Comté
Mathilde Dehestru // presse@univ-fcomte.fr

Région Bourgogne-Franche-Comté
Marie Souverbie // 06 74 97 43 18 / marie.souverbie@bourgognefranchecomte.fr
Laure Hubidos // 06 08 37 99 02 / laure.hubidos@bourgognefranchecomte.fr

Préfecture de région Bourgogne-Franche-Comté
Cécile Hermier // 03 80 44 64 05 / cecile.hermier@cote-dor.gouv.fr

PLAN ET DEROULE SYNTHETIQUES DE LA DEAMBULATION

Inaugurations Campus Bouloie-Temis – 12/09/2023

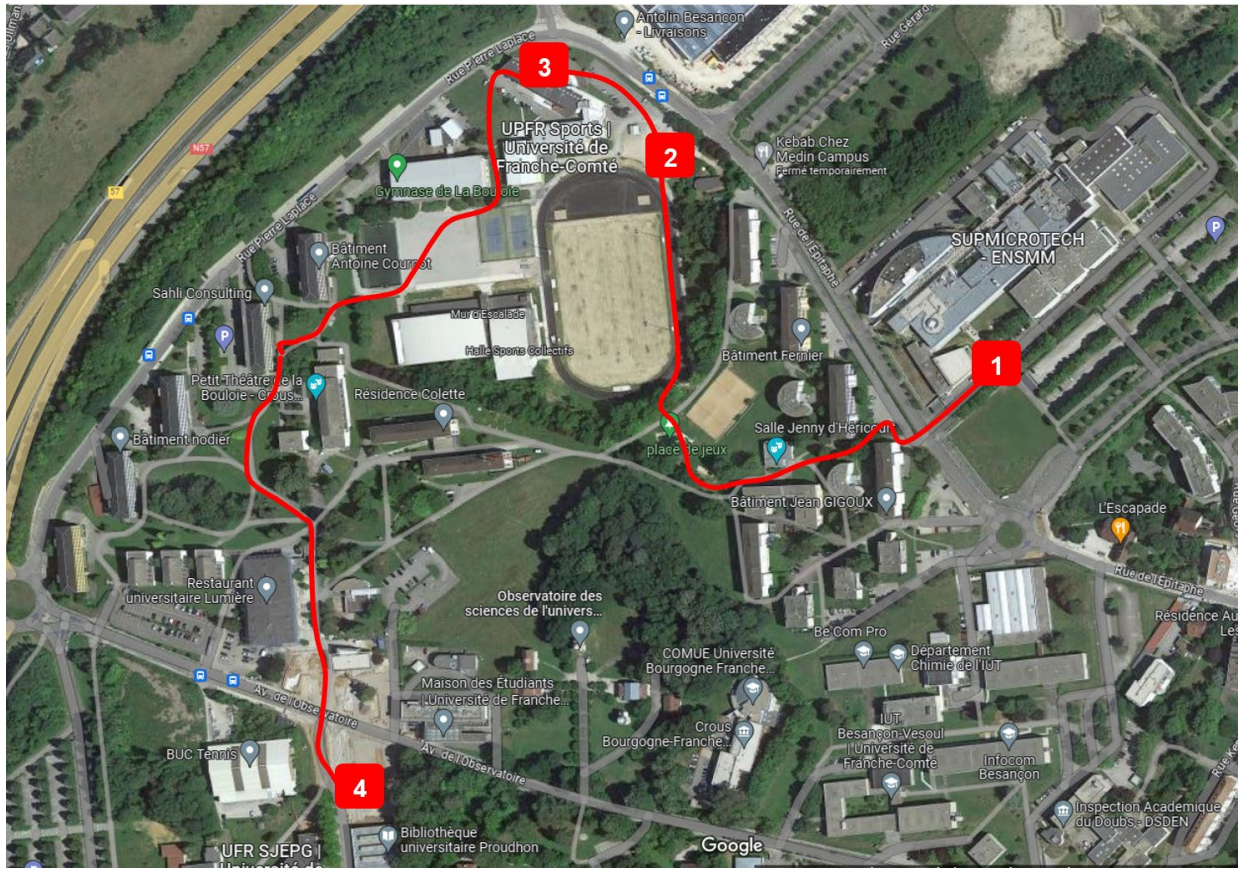

11h	**1-Parvis de SUPMICROTECH-ENMM** • Accueil des invités • Mot d'accueil • Présentation des projets de rénovation énergétique de l'école
11h30	**2-Maison Campus Sport** • Présentation de l'opération
	3- Présentation des équipements sportifs de l'AREA Sport
11h50	**4-Place centrale du Campus** • Présentation du projet d'aménagement • Présentation de l'œuvre artistique de M. Olivier Vadrot
12h	**Allocutions officielles**
12h30	**Buffet**

1. AREA SPORTS : L'OUTDOOR A L'HONNEUR

Le projet de refondation de l'Area Sports vise à proposer aux communautés académique et étudiante de l'université de Franche-Comté six équipements rénovés et originaux permettant de développer, et renouveler, les capacités de formation, comme les pratiques étudiantes en matière de loisirs.

En mobilisant 2,5M€ TTC, l'ambitieux projet de réaménagement du Campus Sport, réalisé sous maîtrise d'ouvrage et maîtrise d'œuvre de GBM, a permis l'émergence de six équipements majeurs mis à disposition de l'ensemble des étudiants bisontins :

- **Piste finlandaise**

Une piste finlandaise est un parcours spécifiquement conçu pour les joggers dont la couche supérieure en copeaux de bois améliore de manière significative les performances et le confort de course ; son effet élastique réduit notamment le risque de blessures, ainsi que l'usure prématurée des articulations.
Cette nouvelle piste finlandaise d'une longueur de 2100m, ouverte à tous, traverse le campus, reliant l'Area Sports au futur Jardin des Sciences, en passant par le parc de l'Observatoire.

- **Aire de Parkour**

Le Parkour (ou « art du déplacement » selon le terme officiel du ministère des Sports pour désigner l'ensemble de ces activités) est une discipline sportive acrobatique qui consiste à franchir des obstacles urbains ou naturels, par des mouvements rapides et agiles (course à pied, sauts, gestes d'escalade, déplacements en équilibre, etc.) et sans l'aide de matériel. La pratique fut notamment popularisée en France grâce au film Yamakasi (2001) avant de s'institutionnaliser.
L'aire de Parkour est d'une superficie de 500m², offrant un spot d'obstacles variés permettant une diversité de « *runs* ». Au total, ce sont 30 modules de 9 types différents (dont certains de grandes hauteurs) qui composent l'aire de parkour de l'Area Sports au cœur de l'amphithéâtre extérieur.

- **Aire de Para-Workout**

Afin de rendre accessible à toutes et tous le « *street workout* » – une pratique mêlant musculation et gymnastique et pratiquée en extérieur, généralement en environnement urbain – l'Area Sports est désormais dotée d'une aire de workout spécifiquement créée pour accueillir les personnes à mobilité réduite (PMR).
Sur près de 100 m², autour de 4 stations de 3 modules, les utilisateurs PMR, et valides, peuvent pratiquer des activités mobilisant aussi bien les muscles des jambes que des bras, en fonction des handicaps.
A proximité d'une place PMR, abritée des intempéries par le bâtiment administratif, cette aire est un véritable cocon pour cette nouvelle pratique.

- **Aire multisport**

L'Area Sports déjà dotée d'une aire multiactivités, a vu cette surface reprofilée pour améliorer la gestion des écoulements en période de pluie, et ainsi éviter toute stagnation de l'eau. Cette zone a été dans le même temps pourvue de deux tranchées d'infiltration sur deux de ses côtés et de noues d'infiltration sur un autre.

- **Terrain de rugby**

Un nouveau terrain de rugby enherbé a vu le jour et permettra des pratiques renouvelées. Toute la structure du terrain de rugby a été revue sur 60 cm d'épaisseur permettant une **meilleure gestion de l'engazonnement**. Equipé de fentes de suintement permettant une gestion plus efficace de l'eau, le terrain de rugby a également été équipé d'un système d'arrosage automatique avec programmateur et pluviomètre pour **une gestion efficiente de la ressource.**
Une table de marque (contrôlée à distance) et des bancs de touche ont été installés pour **rendre les matchs plus attractifs pour les joueurs et le public**.
Enfin, une **demande d'homologation sera faite auprès de la Fédération Française de Rugby**, permettant d'accueillir des matchs de niveau D (Honneur et séries territoriales).

- **Piste d'athlétisme**

L'anneau de la piste d'athlétisme a été complètement revu. Désormais la piste de sprint passe à 6 couloirs (au lieu de 4), le départ du 110 m a nécessité de revoir le terrassement général afin de bénéficier d'une ligne d'arrivée commune avec le 100 m sur la ligne de sprint.
La demi-lune nord se voit dotée d'un revêtement synthétique accueillant les sautoirs officiels et d'enseignement (2 bacs à sable), le lancer de javelot et des échelles de rythme.
La demi-lune sud enherbée accueille les aires de lancer de poids ainsi que la cage de disque.
Le revêtement de l'anneau a été repris dans sa globalité en résine avec mise en place d'une bande de sécurité de 1 m et d'une main courante qui vient complètement ceinturer l'installation. Les eaux pluviales sont récupérées dans les caniveaux de la piste et acheminées dans des noues d'infiltration.
Enfin, **une demande d'homologation sera faite auprès de la Fédération Française d'Athlétisme, permettant d'accueillir des compétitions de niveau départemental**. Dans cet objectif, l'installation a été précablée pour accueillir les cellules de chronométrage.

- **Cheminements / parvis d'entrée**

L'ensemble du parvis d'entrée de l'Area Sports et des cheminements piétons ont également été réaménagés de manière ambitieuse en béton désactivé afin **de favoriser, et faciliter, les mobilités entre sites**, **tout en intégrant les enjeux environnementaux** : aucune eau pluviale ne sera rejetée au réseau d'assainissement. L'ensemble de ces eaux infiltrées concourront ainsi à la recharge des nappes.

Piste d'athlétisme © GBM

Aire de Parkour © GBM

Aire de Para-Workout © GBM

Piste finlandaise © Grand Besançon Trail Académie

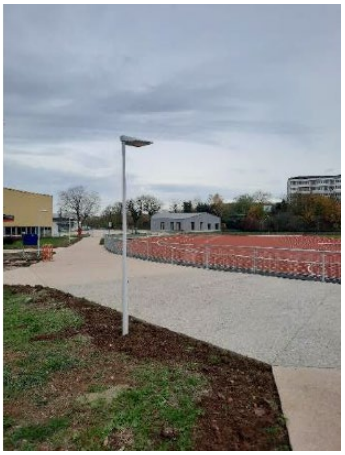

Réaménagement des cheminements © GBM

Réaménagement de la piste d'athlétisme (avant/après travaux) © GBM

	Montant total des études et travaux	**2 509 200 € TTC** / 2 091 000 € HT
	Partenaires financeurs	
	• **Région Bourgogne-Franche-Comté** : 1 150 050 € (55%) • **Grand Besançon Métropole** : 626 650 € (30%) • **Département du Doubs** : 314 300 € (15%)	

NB : Le Département du Doubs est intervenu sur la globalité du projet « Campus Sport » à hauteur de 450 000 €.

2. LA MAISON CAMPUS SPORT : FEDERER LES ENERGIES

Afin de renforcer les synergies comme de favoriser l'information des étudiants, et des personnels du site, sur l'ensemble des pratiques sportives, en loisir comme en compétition, le Campus accueille la nouvelle Maison Campus Sport.

Sous maitrise d'ouvrage de Grand Besançon Métropole, la construction de ce nouvel espace fédérateur d'une superficie de **300m²** a nécessité de mobiliser 1,3M€ TTC. Il propose déjà aux communautés pédagogiques et étudiantes **des espaces de bureaux, des salles de réunion et de travail, ainsi qu'un lieu de stockage** qu'elles se sont appropriés.
Dans son hall de 60 m², **trois structures se partagent l'accueil des étudiants** : le Service universitaire des activités physiques et sportives (SUAPS-Campus Sport), la Ligue régionale du sport universitaire – compétition et enfin l'ASUFC (association sportive étudiante).

Sous l'enveloppe en ossature bois, le bâtiment, qui s'ouvre sur un parvis piéton, est conçu en **matériaux biosourcés**. Il répond aux exigences d'un **bâtiment passif grâce à une excellente isolation et une bonne orientation**. La construction de ce bâtiment s'inscrit dans un vaste projet de rénovation et de requalification en profondeur de l'UFR STAPS bisontin, créé dans les années 1960.

Maison Campus Sport © GBM

	Montant total des études et travaux	**1 294 577 € TTC** / 1 078 814 € HT
	Partenaires financeurs	
	• **Région Bourgogne-Franche-Comté** : 596 540 € (55%) • **Grand Besançon Métropole** : 346 574 € (32%) • **Département du Doubs** : 135 700 € (13%)	

NB : Le Département du Doubs est intervenu sur la globalité du projet « Campus Sport » à hauteur de 450 000 €.

3. REINVENTER LE CŒUR DU CAMPUS

PLACE CENTRALE – une accroche urbaine au cœur du campus dévolu aux modes doux

Au-delà des importants projets bâtimentaires et d'équipements scientifiques et pédagogiques, le programme global de transformation du campus Bouloie-Temis porte une ambition forte de créer un nouvel espace de rencontres et d'échanges, connecté à la ville, soucieux de l'environnement et notamment de la préservation des ressources, et favorisant les mobilités douces.
Le réaménagement de la place, réalisé sous maîtrise d'ouvrage de GBM avec le concours du maître d'œuvre Altitude 35, s'inscrit dans cette perspective transformatrice et répond à trois objectifs.

1- Créer un lieu central de rassemblement, plus intense en usages

Il s'agit d'abord de **faire émerger un lieu de brassage et de rencontre au cœur du campus**, à l'intersection des flux et des principaux équipements universitaires et de **construire des synergies entre les espaces-clés de la vie du campus** : nouveau lieu de vie étudiant (Li)VE, Maison des étudiants, Restaurant universitaire Lumière et bibliothèque universitaire Proudhon.
Au plan technique, le projet s'est orienté vers l'aménagement d'un espace minéral polyvalent et adaptable permettant une certaine densité d'usage et qui privilégie la couleur claire du revêtement pour ne pas contribuer à l'effet d'îlot de chaleur durant la période estivale.

2- Prolonger le « Campus-Parc »

Cet engagement de concrétiser le « Campus-Parc » se traduit par un **effort particulier en matière de préservation, et de renforcement, de la diversité floristique** :

- Les échanges avec le Parc de l'Observatoire sont favorisés via la plantation de strates basses et la préservation de la lisière Ouest du Parc ;
- Un maximum d'arbres existants est préservé (dont le grand robinier central) et le paysage forestier se déploie sur trois strates (19 arbres plantés de première grandeur en plus des arbres conservés ;

- Le grand mail de platanes qui structure le lien vers les espaces du Crous a été prolongé vers le Nord (14 arbres de première grandeur ont ainsi été plantés).

En outre, la **gestion de l'eau** sur le site, et à ciel ouvert, permet d'agir en faveur de l'infiltration et de la déconnexion de l'ensemble des écoulements d'eaux pluviales du réseau d'assainissement. Différents aménagements mis en œuvre autorisent ainsi **une gestion plus raisonnée de cette ressource essentielle** : gradins enherbés sur la partie nord de la place et fosses de plantations au sud.

3- Améliorer les jonctions, le maillage des mobilités douces et la circulation des personnes à mobilité réduite

Ce nouvel espace au cœur du Campus est pensé comme lieu d'interactions, de flux et de mobilités apaisées.
Le premier enjeu fut de **libérer le cœur du campus de l'emprise de la voiture** en incitant au développement de mobilités collectives et douces ; 30 emplacements vélos ont ainsi été créés.
Un vaste **chantier de nivellement** a permis de créer un espace unitaire et accessible entre les équipements.
Enfin, un travail **d'articulation plus étroite entre le sud et le nord du campus** a été mis en œuvre en renforçant la lisibilité des parcours et le dégagement des percées visuelles.

Au total :

- ce sont plus de **7 000 m² de surface qui ont fait l'objet de nouveaux aménagements** ;
- **19 arbres plantés** sur la place centrale et **14** dans le prolongement de l'axe central vers le nord ;
- **30 emplacements vélos** nouvellement créés.

	Montant total des travaux	**1 144 289 € TTC** (953 574 € HT)
	Partenaires financeurs	
	• **Région Bourgogne-Franche-Comté** : 524 466€ (55%) • **Grand Besançon Métropole** : 209 786€ (22%) • **Département du Doubs** : 143 036€ (15%) • **Université de Franche-Comté** : 76 286€ (8%)	

ŒUVRE « Les cercles lieurs »

Cette œuvre a été réalisée par Olivier Vadrot dans le cadre du 1% artistique, procédure qui consiste à commander, à l'occasion de la construction, de la réhabilitation ou de l'extension de bâtiments publics, la réalisation d'une œuvre d'art spécialement conçue pour le lieu.

L'œuvre de compose de trois éléments :

- **Le Banc**, implanté sur l'esplanade. Les 24 disques de lave émaillée, chacun d'une couleur différente, dessinent un cercle chromatique. On peut s'y asseoir pour bavarder, chanter ou haranguer.

- **La cloche** installée devant le (Li)VE. Les onze coups résonnent tous les jours à 11h11. Pour un instant le campus devient un village. Perchée ainsi sur son mât, sérigraphiée pour l'occasion avec un texte de l'écrivain Pierre Senges, la cloche d'airain pèse 165 kilos.

- **Le four à pain,** implanté à proximité de la bibliothèque Proudhon. Dissimulé dans un grand cône de pierre verte, qui lui donne une allure de sapin, le four est à disposition des usagers de l'université.

	Montant total	**225 658 € TTC** (188 048 € HT)
	Partenaires financeurs	
	• **Région Bourgogne-Franche-Comté** : 103 426 € (55%) • **Grand Besançon Métropole** : 37 610 € (20%) • **Université de Franche-Comté** : 23 651 € (13%) • **Département du Doubs** : 23 361 € (12%).	

Réaménagements de la place centrale du Campus Bouloie-Temis © GBM

Réaménagements de la place centrale du Campus Bouloie-Temis © GBM

« Le banc », élément de l'œuvre « Les cercles Lieurs » de M. Olivier Vadrot

« Le four », élément de l'œuvre « Les cercles Lieurs » de M. Olivier Vadrot © O. VADROT

« La cloche », élément de l'œuvre « Les cercles Lieurs » de M. Olivier Vadrot © O. VADROT

4. SUPMICROTECH-ENSMM : L'ENJEU DE LA SOBRIETE ENERGETIQUE

SUPMICROTECH, l'école nationale supérieure de mécanique et des microtechniques, a bénéficié du soutien du plan « France Relance » de l'Etat (3,09M€) et de la Région Bourgogne-Franche-Comté (2,4M€) afin d'engager un vaste projet de rénovation énergétique de ses bâtiments.

Ces travaux, démarrés en septembre 2021 et finalisés en avril 2023, viennent concrétiser la stratégie de l'école d'ingénieurs bisontine en matière de réduction de son impact environnemental et d'amélioration de ses performances énergétiques.

L'objectif premier vise à **réduire les consommations d'énergie** via des opérations majeures. Le but a été de renforcer **l'isolation globale des bâtiments** (réfections des toitures, isolation des façades, installation de menuiseries isolantes) en incluant des travaux de mise à jour (révision du système incendie, sécurisation des toitures) afin **d'améliorer le confort d'hiver, comme le confort d'été pour le bien-être de ses occupants** (installation de brise-soleil, ventilation et chauffage en pilotage intelligent). Lors du bouquet de travaux, l'installation potentielle de panneaux photovoltaïques en toiture a également été prévue.

Quatre bâtiments ont fait l'objet de rénovations majeures :

- Les **Bâtiments HUGO ET FOURIER** ont bénéficié d'une isolation thermique des murs par l'extérieur, du remplacement des menuiseries, ainsi que de la réfection des toitures terrasse.

- Le **bâtiment LUMIERE** a, quant à lui, bénéficié du remplacement des menuiseries, de la réfection des toitures terrasse, de la mise en conformité en matière de désenfumage. A noter que la réfection des toitures terrasse permettra la mise en œuvre, ultérieure, de panneaux photovoltaïques.

- Le **bâtiment DESCARTES** a subi le même traitement en matière de réfection de la toiture, et de remplacement des menuiseries. Il a vu s'opérer la réfection des éclairages, la mise en place d'une ventilation double flux et la mise en conformité du désenfumage. Le chauffage a été amélioré par l'installation de vannes thermostatiques intelligentes pilotées avec le planning d'occupation des salles.

Bâtiment PIERRE ET JACQUES CURIE © SUPMICROTECH

Bâtiment LUMIERE © SUPMICROTECH

Bâtiment RENE DESCARTES © SUPMICROTECH

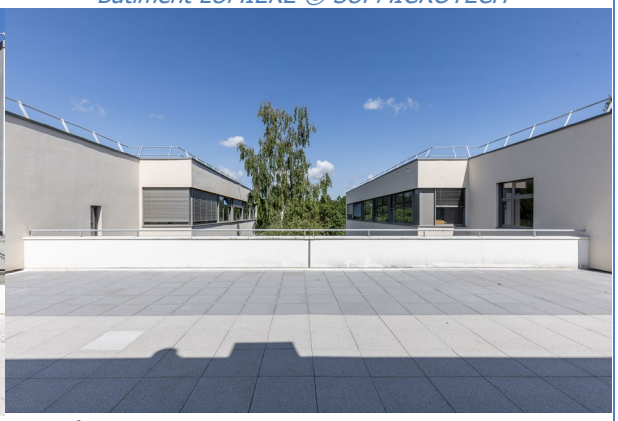

Bâtiments JOSEPH FOURIER ET VICTOR HUGO © SUPMICROTECH

	Montant total	**5 490 000 € TTC**
	Partenaires financeurs	
	• **Etat - Plan France Relance** : 3 090 000 € (56%) • **Région Bourgogne-Franche-Comté** : 2 400 000 € (44%)	

5. LE PROJET DE TRANSFORMATION GLOBALE DU CAMPUS BOULOIE-TEMIS

5.1. UN CAMPUS DURABLE ET MODERNE

Les partenaires publics de la transformation du campus Bouloie-Temis investissent et œuvrent collectivement pour faire du Campus Bouloie-Temis un pôle majeur de l'enseignement supérieur et de la recherche en Bourgogne-Franche-Comté, un espace mettant tout en œuvre pour la réussite des étudiants.

Sur ce campus résolument nature, les modes de déplacement sont repensés pour favoriser une mobilité douce et sereine. Les infrastructures et la signalisation sont adaptées pour connecter le campus à la ville et ses habitants. Les modes de construction durables des bâtiments favorisent un environnement agréable à vivre, riche en bien-être et soucieux de préserver les ressources.

Pensé comme un carrefour de rencontres et d'échanges, ce campus propose aux étudiants, aux communautés universitaire et scientifique, aux entreprises et aux habitants de se retrouver dans des espaces aménagés, mais aussi lors des événements sportifs, culturels et artistiques qui animent la vie du campus.

Tous les partenaires publics se mobilisent pour faire de ce campus un campus d'excellence. Ainsi, la Région Bourgogne-Franche-Comté, Grand Besançon Métropole, l'État, l'Université de Franche-Comté, le Département du Doubs, la Technopole Temis, la Ville de Besançon, l'Europe (FEDER), le CNOUS, le CROUS et l'école d'ingénieurs SUPMICROTECH-ENSMM mobilisent près de **80M€ d'ici 2027 pour aménager et transformer le plus grand campus de Franche-Comté qui compte plus de 10 000 étudiants.**

GRAND BESANCON SYNERGIE CAMPUS LA COOPERATION AU COEUR DU PROJET

Ce projet d'envergure n'aurait pas vu le jour sans le dialogue instauré depuis 2018 au sein du « partenariat territorial pour un grand pôle d'enseignement supérieur, de recherche, d'innovations et de projets de développement » entre tous les acteurs de l'écosystème bisontin : **Grand Besançon Synergie Campus**. Ce dernier s'est concrétisé en 2018 par la création d'une coopération public-public. Cette organisation unique en France permet à des partenaires publics de coordonner leurs actions et de mutualiser leurs moyens au service d'un objectif d'intérêt général : la transformation du campus Bouloie-Temis. Cela a permis un travail collectif pour définir et mettre en œuvre un projet territorial, économique, social, culturel, éducatif et urbain. Ces coopérations prouvent ici leur pertinence pour engager à plusieurs, ce que chacun des membres ne pourrait faire seul.

Le projet global de transformation du campus Bouloie-Temis repose sur 6 axes complémentaires qui en définissent l'esprit et les perspectives.

CÔTÉ JARDIN
UN PAYSAGE URBAIN ET NATUREL

Les plantations et les créations d'ambiances variées transforment peu à peu, sur plus de 65 000 m², les espaces extérieurs du campus. Le choix des végétaux se fait en adéquation avec les changements climatiques et s'inspire des essences trouvées dans le massif jurassien.
Ainsi, les aménagements paysagers réalisés préservent et valorisent le patrimoine végétal naturel remarquable du campus. Les prairies, vallons et bosquets existants sont conservés et enrichis.
Poumon vert de l'agglomération bisontine, le campus parc propose de nouveaux sentiers piétons et des points de vue invitant chacun à la promenade.

CÔTÉ OUVERTURE
DES LIEUX CULTURELS ET SPORTIFS GÉNÉRATEURS DE RENCONTRES

Avec ses équipements ouverts à toutes et à tous, le campus Bouloie-Temis devient un véritable lieu de vie et de rencontres. Ses nouveaux équipements sportifs, du terrain de rugby enherbé aux parcours acrobatiques urbains, en passant par les pistes d'athlétisme et finlandaise, mettent l'Area Sport en son cœur. Sa gestion et son animation seront assurées par la Maison du Sport, une infrastructure universitaire inédite ! Étudiants, salariés, habitants, retrouvez-vous et entrainez-vous au cœur du campus nature.

Le Jardin des Sciences proposera un nouvel espace de découvertes et d'expériences, avec pas moins de 1 000 m² de serres botaniques présentant des collections qui raviront les curieux de (toute) nature. Pour les amateurs de culture, le campus accueillera des expositions artistiques et des événements ouverts à toute la communauté universitaire comme aux habitants. L'occasion de tous se retrouver !

CÔTÉ PARTAGE
POUR UN QUOTIDIEN STIMULANT ET SOLIDAIRE

En lieu et place des anciens bureaux du Crous, un lieu de vie étudiant est ouvert : le (Li)VE. Complémentaire de la Maison des Étudiants, ce bâtiment, totalement réhabilité, accueille une épicerie solidaire, une ressourcerie, un espace de convivialité, des espaces de travail et des locaux pour les associations.
Afin de stimuler la vie étudiante en dehors des cours, des lieux de rencontres sont créés : place centrale, parvis, terrasses, jardin de lecture… pour rendre toujours plus attrayante et agréable la vie sur le campus.

CÔTÉ PIETON-VELO
POUR UNE MOBILITÉ DOUCE ET PARTAGÉE

Les aménagements du campus favorisent les modes de déplacement doux. Rénové, développé, connecté, le réseau de pistes cyclables gagne en clarté et en confort. Il en va de même pour les cheminements piétonniers, structurés de façon naturelle à travers le nouvel environnement végétal. L'ensemble de ces mobilités douces bénéficie d'une signalétique dédiée. Les flux routiers sont reconfigurés pour en sécuriser et simplifier les accès, principalement aux abords de la route de Gray avec des stationnements hiérarchisés.
Enfin, un partenariat avec Ginko veille à renforcer la fréquence de bus pour desservir au mieux l'ensemble du campus.

CÔTÉ VILLE
VILLE ET CAMPUS NE FONT PLUS QU'UN

Pour renforcer l'intégration du campus dans la ville, plusieurs aménagements sont prévus sur les grands axes de connexion. Dans un premier temps, un travail important est engagé au niveau de la route de Gray afin de connecter l'Institut Supérieur des Beaux-Arts au reste du campus. La continuité et le lien avec la zone d'activités de Temis sont renforcés par une connexion paysagère et des voies de déplacement qui favorisent les interactions entre laboratoires, lieux d'enseignement et lieux de vie.

CÔTÉ INNOVATION
UN CAMPUS TREMPLIN VERS L'AVENIR

Plusieurs bâtiments emblématiques inscrivent le campus dans une dimension écologique et technologique renforcée. Hall d'accueil multifonctionnel, amphithéâtre modulaire, implantation centrale… le nouveau bâtiment de l'Institut Supérieur d'Ingénieurs de Franche-Comté (ISIFC) de l'Université de Franche-Comté est une plateforme propice au croisement de la recherche et de l'enseignement.

La bibliothèque universitaire de Sciences et Sports devient quant à elle un Learning Centre avec 300 places assises, un OpenLab, des espaces de travail diversifiés, un hall d'exposition, une salle de réalité virtuelle… Démonstrateur de technologie, le campus accueille également de nouvelles infrastructures numériques.
Cet ancrage dans l'avenir se matérialise aussi par des constructions biosourcées et une réhabilitation thermique des bâtiments de Métrologie, SUPMICROTECH et Droit.
Ce dernier bénéficie ainsi d'une rénovation complète portant également sur l'amphithéâtre Gaudot, la reprise des aménagements internes et le démantèlement des préfabriqués pour retrouver des espaces verts.

5.2. CHIFFRES-CLES

80 M€

DE BUDGET
SUR 2021 - 2027

5.3. CALENDRIER

Calendrier général, et prévisionnel, du programme de transformation du Campus Bouloie-Temis

2021	Lancement des premiers travaux
13 décembre 2021	**Pose de la première pierre**
4e trimestre 2022	Livraison de l'Area Sports (Parkour, Para-Workout, piste athlétisme et piste finlandaise) et de la Maison Campus Sport
9 Janvier 2023	**Inauguration du (Li)VE, Lieu de Vie Etudiante**
Avril 2023	Livraison des travaux de rénovation énergétique des bâtiments Descartes, Hugo, Fourier et Lumière de Supmicrotech-ENSMM

Eté 2023	• Livraison des travaux de la Place centrale et de l'œuvre artistique (1% artistique) • Livraison des travaux du Vallon de la Bouloie
12 septembre 2023	**Inauguration des travaux de rénovation énergétique SUPMICROTECH-ENSMM, de l'Area Sports, de la Maison Campus Sport, de la Place centrale et de l'œuvre de O. Vadrot (1% artistique)**
Novembre 2023	• Livraison du Jardin des Sciences et des Serres botaniques (ouverture au public rentrée 2024) • Ouverture au public du Learning Centre
1er trimestre 2024	• Livraison des travaux et mise en service du bâtiment SJEPG (Sciences Juridiques, Economiques, Politiques, de Gestion) • Livraison des travaux de réhabilitation et mise en service des bâtiments Métrologie B
2e trimestre 2024	• Livraison du parking et des terrasses de la route de Gray
3e trimestre 2024	• Livraison des travaux de réhabilitation et mise en service des bâtiments Métrologie A • Ouverture au public du premier bâtiment de l'ISIFC
4e trimestre 2024	• Livraison du bâtiment CHESINUM
2025	• Livraison des travaux du bâtiment Métrologie C
2027	• Livraison du second bâtiment de l'ISIFC

+ d'infos

www.bouloietemis.besancon.fr